April 2024 - Mai 2024

Evangelische
Gesamtkirchengemeinde
Ahrensfelde - Mehrow - Eiche

Informationen für Ahrensfelde, Berlin-Marzahn Nord-Ost, Eiche und Mehrow

GEMEINDEBRIEF

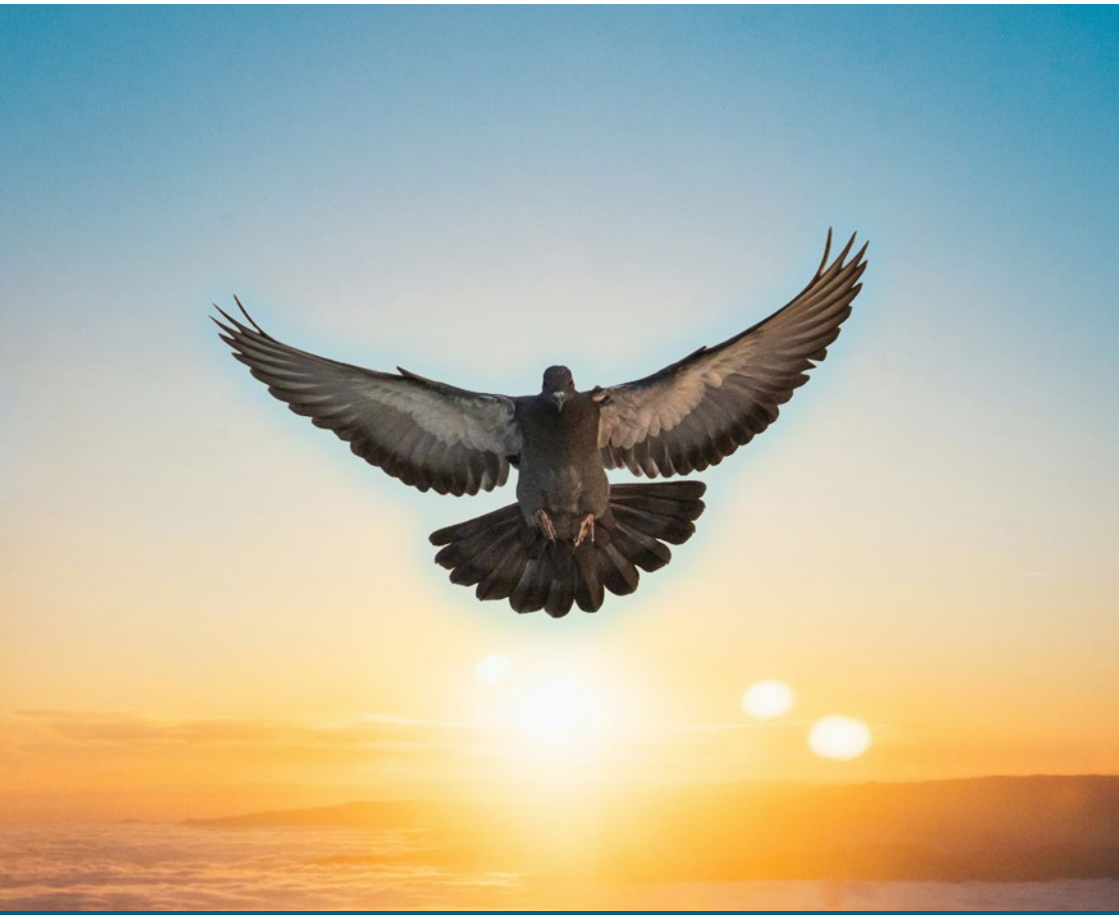

Monatsspruch April 2024

Seid stets bereit, jedem Rede und Antwort zu stehen,
der von euch Rechenschaft fordert über die Hoffnung,
die euch erfüllt.

1 Petr 3,15

Aus dem Inhalt

Inhalt . . . 2
Andacht . . . 3
Geburtstage - Bestattungen - Taufen - Kasualien . . . 5
Gottesdienste . . . 6
Regelmäßige Veranstaltungen . . . 8
- Regelmäßige Veranstaltungen . . . 8

Kinder & Familien . . . 9
- Einladung zum Kinderchor . . . 10
- Puppentheater Fingerleicht . . . 11
- Projektwoche „Schneewittchen“ . . . 12
- Tauf-Erinnerungs-Gottesdienst . . . 14

Konfirmanden . . . 16
- Bitte sei auch DU dabei . . . 16

Junge Gemeinde . . . 18
- Robert Burns Night . . . 18
- Termine für die Junge Gemeinde . . . 20

Diakonie . . . 22
- Besuch der Tannenzweige . . . 22
- Hurra, wir kommen nach Ahrensfelde . . . 23
- Pflege vor Ort . . . 25

Partnergemeinden . . . 26
- Bericht des Besuches . . . 26

Ankündigungen weiterer Veranstaltungen . . . 27
- Musik & Geschichten . . . 27
- Konzert in der Eichner Kirche . . . 28
- Barockmusik in der Kirche Mehrow . . . 29
- Einladung zur „1. Mai Radtour“ . . . 30
- Lesevergnügen für jedes Alter . . . 31
- Eisenbahnfest 2024 . . . 32

Berichte aus dem Gemeindeleben . . . 33
- Singwochenende . . . 34
- Gelungener Robert-Burns-Abend . . . 36
- Kino in Mehrow . . . 38

Haus & Hof . . . 40
- Ein Weltkulturerbe in unseren Kirchen . . . 40
- „So treiben wir den Winter aus!“ . . . 42
- Baumaßnahmen um die Kirche Mehrow . . . 43

So erreichen Sie uns . . . 44

**Alles ist mir erlaubt, aber nicht alles dient zum Guten.
Alles ist mir erlaubt, aber nichts soll Macht haben über mich.**

1 Kor 6,12

Liebe Gemeinde! Was wird nicht alles verurteilt in den Versen vor dem Monatsspruch für Monat Mai. Und das klingt ganz so, als wäre das Heil nur für die bestimmt, die einem bestimmten bürgerlichen Katalog von Verhaltensweisen entsprechen, oder anders ausgedrückt: das klingt hier alles sehr moralisch.

„Und solche – Unzüchtige, Götzendiener oder Diebe – sind einige unter euch gewesen. Aber ihr seid reingewaschen, ihr seid geheiligt, ihr seid gerecht geworden durch den Namen unseres Herrn Jesus Christus und durch den Geist unseres Gottes."

Von diesem Satz her wird klar: Paulus erinnert seine Hörer an die eigene Taufe. Sie hat einen Punkt gesetzt, einen neuen Anfang zwischen Gott und den Menschen. Egal, wie wir uns vorher verhalten haben, wie verkehrt und verdreht unser Leben auch war – in dem Moment, wo wir uns in der Taufe zu einer neuen Ausrichtung unseres Lebens, zu einem gemeinsamen Weg mit Gott entschieden haben, ist alles Vorherige abgewaschen. Wir stehen rein und unschuldig da, wir sind gerecht bei Gott.

Getauft zu sein, bedeutet, Verantwortung zu tragen – Verantwortung für das eigene Leben und für die Menschen, die uns begegnen. Paulus sagt:

„Alles ist mir erlaubt, aber nicht alles dient zum Guten. Alles ist mir erlaubt, aber nichts soll Macht haben über mich. ".

Das bedeutet: Wir sind frei, alles zu tun – aber wir haben die Pflicht, stets so zu handeln, dass wir durch unsere Taten als solche erkennbar sind, die als Versöhnte mit Gott das Gute auch für unsere Mitmenschen suchen. Es ist wahr – den Frieden mit Gott müssen wir uns nicht verdienen, dafür brauchen wir nichts zu leisten. Aber wir können diesen Frieden mit Gott auch wieder verlieren – und zwar dann, wenn wir unsere Leidenschaften, dem Streben nach Genuss, Reichtum, Macht mehr Gewalt über uns einräumen als dem Streben nach Wahrheit und Gerechtigkeit, dem Leben im Geiste Jesu.

Jesus hat am Kreuz stellvertretend für uns das durchlitten, was eigentlich dem Menschen in der Gottesferne bestimmt ist. Durch seine Auferweckung hat Gott deutlich gemacht, dass wir diese Schuld nicht mehr zu bezahlen brauchen. Sie ist bezahlt.

Für uns Christen bedeutet das:

Gottes Leidenschaft für die Gerechtigkeit zu teilen, den Schwachen eine Stimme zu geben, mit Kranken und Einsamen Zeit zu verbringen, eigene Verstrickung in Schuld zu bekennen und umzukehren.

Möge unser geistiges und körperliches Leben unter den alltäglichen Bedingungen dieser Welt ein Leben zur Ehre Gottes sein.

Ihre Pfarrerin Swetlana Bossauer

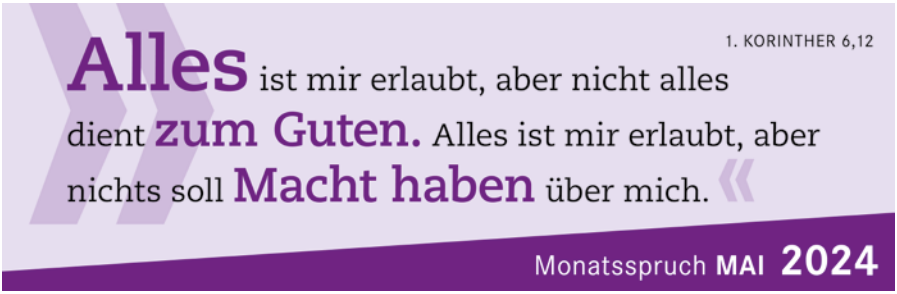

Kirchlich bestattet wurden

Die Namen sind nur in der Druckversion sichtbar

Getauft wurden

Die Namen sind nur in der Druckversion sichtbar

Die Namen sind nur in de Druckversion sichtbar

Nachtrag aus Februar und März:

Wir gratulieren nachträglich zum Geburtstag

Geburtstage in der Gemeinde

im April und Mai (ab 65)

Die Namen sind nur in der Druckversion sichtbar

07.04. Quasimodogeniti	09:30	Ahrensfelde	Pfn S.Bossauer A.Wenske
	11:00	Mehrow	Pfn S.Bossauer A.Wenske
14.04. Miserikordias Domini	09:00	Ahrensfelde	Pfn S.Bossauer A.Wenske
	11:00	Eiche	Pfn S. Bossauer A. Wenske
21.04. Jubilate	10:00	Ahrensfelde	Jung-Alt-GD S.Bossauer P.Freudenberg D.Lehmann - Vorstellung der Konfirmanden - „Ich bin getauft auf Deinen Namen“
28.04. Kantate	09:30	Ahrensfelde	L.Kirchbaum / Chor A.Wenske
05.05. Rogate	09:30	Ahrensfelde	Pfn S.Bossauer A.Wenske
	11:00	Mehrow	Pfn S.Bossauer A.Wenske
12.05. Exaudi	09:30	Ahrensfelde	Pfr i.R. Dr. C.Schlemmer A. Wenske
	11:00	Eiche	Pfr i.R. Dr. C.Schlemmer A. Wenske
19.05. Pfingsten	10:00	Ahrensfelde	Pfn S.Bossauer A.Wenske / Chor Konfirmationsgottesdienst
	11:00	Eiche	Pfn i.R. M.Sieder D.Lehmann Thema-Gottesdienst „Fundament und Taube“

Kirchencafé

Kindergottesdienst

Abendmahl

Familiengottesdienst

26.05. Trinitatis	09:30	Ahrensfelde	Pfn i.R. M.Sieder A.Wenske Thema-Gottesdienst „Kirschen essen. König und Königin“
02.06. 1. So. n. Trin.	09:30	Ahrensfelde	Pfn S.Bossauer A. Wenske
	11:00	Mehrow	Pfn S.Bossauer A.Wenske
09.06. 2. So. n. Trin.	09:30	Ahrensfelde	Pfn S.Bossauer NN
	11:00	Eiche	Pfn S.Bossauer Lothar Kirchbaum A.Wenske

Regelmäßige Veranstaltungen

Krabbelgruppe	mittwochs (nicht in den Ferien) 09:30-11:00 Uhr Für alle Familien mit kleinen Kindern
Christenlehre	einmal im Monat, samstags 10:00 - 12:00 Uhr 18.05.; 29.06.; 18.04. - 21.04. Kinderfahrt
Mehrower Kinderrunde	20.04. und 25.05. von 10:00 - 11:30 Uhr
Konfirmanden	20.04.; 18.05. von 10:00 - 15:00 Uhr
Junge Gemeinde	montags 18:00 - 20:00 Uhr
Seniorenkreis	mittwochs von 14:00 - 15:30 Uhr
Rentnerfrühstück	09.04.; 14.05.; 11.06. ab 10:00 Uhr
Bibelkreis	montags 19:00 Uhr (Ort nach Bekanntgabe)
Gesprächskreis	26.04. und 31.05.
Demenzcafé	jeden 2. Donnerstag von 15:00 - 17:00 Uhr
Flötengruppe	jeden Dienstag von 18:30 - 19:30 Uhr in der Kirche
Chor für Erwachsene	jeden Dienstag von 20:00 - 21:30 Uhr i.d.Kirche
Chor für Kinder	jeden Dienstag von 16.30 - 17.30 Uhr i.d. Kirche (nicht in den Ferien)
Irish-Folk-Band	jeden Mittwoch ab 18:30 - 20:00 Uhr Besucher und Zuhörer sind herzlich willkommen
Schottenfrühstück	04.05.; 01.06. jeweils von 09.30 - 11.00 Uhr (aktuelle Infos beachten)
Gemeindekirchenrat	02.05.; 06.06.; 04.07. von 19:00 bis 22:00 Uhr
Besuchsdienstgruppe	25.04.2024 19:00 Uhr

Einladung zum Kinderchor

Nach der erfolgreichen Präsentation des Theater-Chor-Projektes „Schneewittchen“ im Gemeindesaal der Kommune Ahrensfelde sowie im Gemeindesaal der „Heilig Kreuzkirche“, entwickelte sich die Idee, allen Kindern weiter das Kinderchorsingen anzubieten. Im Familiengottesdienst am 17. März 2024 gab es einen Auftritt des Projektchores mit Kindern und Erwachsenen. Das muss man erlebt haben! Ein wahrer Hörgenuss, den wir da erleben durften. Wir danken Lothar Kirchbaum, der diese Projekte ehrenamtlich und musikalisch leitet und für die Unterstützung durch unsere Pfarrerin Swetlana Bossauer und Katechetin Mariana Rother.

Jeden Dienstag treffen sich nun Kinder zum Chorsingen und es werden immer mehr. All machen begeistert und fröhlich mit.

Zu größeren Auftritten servieren wir immer auch gutes Essen in der Mittagspause, sodass es ein stets runder und angenehmer Tag für alle ist. An der Stelle Dank an alle, die in der Küche helfen, wie Nazila und Helma und andere.

Gott segne dieses Projekt.

Peter Freudenberg

Kindertheater

Liebe Kinder,
das Kindertheater Zauberstern kommt zu uns!

Wo ist die kleine Meerjungfrau?
Undine, die kleine Meerjungfrau, ist verschwunden! Die Wasserfee und Marie machen sich auf die Suche nach ihr. Im Meeresschloss des Wasserkönigs sind alle sehr besorgt. Quallen, Fische und Seemöwen helfen den beiden auf dem Weg durch das Wasserland, aber schließlich führt sie die Suche hinab in das finstere Reich der Meerhexe.
Voller Schrecken erfahren sie Undines Geheimnis.
Wer kann helfen und wie endet die Suche nach Undine???
Ihr werdet es erfahren am...

Wann: 13.4.2024 um 15 Uhr
Wo : Eichner Kirche

Kommt einfach vorbei, wir freuen uns auf Euch!

Puppentheater Fingerleicht

RONJA RÄUBERTOCHTER

Eigenproduktion nach Astrid Lindgren für Menschen ab 4 Jahre

Als Räubertochter hast Du es auch nicht leicht. Räuberpapa und seine Räuberbande können sich nicht benehmen, die Nachbars-Räuberkinder nerven und der Räuberwald steckt voller Geheimnisse. Ronja Räubertochter macht sich dennoch auf den Weg, eine echte Räuber-Chefin zu werden. Wenn da nur nicht der störrische Papa wäre.

Ein Stück aus gar nicht finsteren Zeiten in gar nicht finsteren Wäldern.

Am 4. Mai 2024, um 14:00 Uhr. In der Kirche Ahrensfelde

DAS IST DIE PUPPENSPIELERIN

Katharina Fial, Theaterfrau und Autorin, spielt seit 2007 Figurentheater mit dem PUPPENTHEATER FINGERLEICHT. Sie war vorher Regieassistentin, Regisseurin und Dramaturgin an festen Theatern und freien Ensembles in Berlin, Heidelberg, Greifswald, in Porto und Lissabon.

Projektwoche „Schneewittchen“

… ein Rückblick

Schneewittchen und die „böse“ Königin suchten in den Winterferien noch Verstärkung von Prinz Matthias über den Jäger, die Zofe, den Herold bis hin zu den 7 Zwergen und den sprechenden Spiegel für das Singspiel „Schneewittchen“.

Begeistert starteten wir mit unseren gewählten Rollen zu den Proben im Gemeindehaus der Kirche. Wir waren so gespannt, welche Kostüme wir tragen werden und ob wir den Text behalten können.

Mit Dirigent Lothar übten wir fleißig unsere Lieder, am liebsten das Zwergenlied. Wir malten unsere Kulissen das Schloss, das Haus und den Wald mit Pinsel und Farbe bunt aus. Zwischendurch konnten wir bei einem leckeren Mittagessen neue Energie tanken.

Vor der ersten Aufführung im Ortsteilzentrum Ahrensfelde waren wir alle ganz schön aufgeregt. Wie viele Leute werden wohl kommen? Klappt alles? Und dann ging´s los…

Der Saal war voll, Kinder saßen auf dem Boden und die Instrumente stimmten das erste Lied an. Trotz der Aufregung spielten wir wie richtige Schauspieler unsere Rollen und bekamen am Ende ganz viel Applaus. Das war ein großartiges Gefühl! Zu unserer großen Freude wurden wir mit Blumen, Urkunden und Geschenken überrascht.

Wie heißt es so schön in unserem Schlusslied: „Ende gut heißt alles gut! Ein jeder weiß, wie gut das tut. Märchen gehen immer glücklich aus.“

Vielen Dank an Frau Rother, ihr Team und den Chor für diese tolle Woche!

Familie Matthies

An einem Wintertag sitzt eine Königin am Fenster, das einen schwarzen Rahmen aus Ebenholz hat, und näht. Versehentlich sticht sie sich mit der Nähnadel in den Finger. Als sie drei Blutstropfen in den Schnee fallen sieht, denkt sie: „Hätt' ich ein Kind, so weiß wie Schnee, so rot wie Blut und so schwarz wie das Holz an dem Rahmen!" Ihr Wunsch erfüllt sich, und sie bekommt eine Tochter, die Schneewittchen genannt wird, weil sie helle Haut, rote Wangen und schwarze Haare hat. Und wie das Kind geboren ward, starb die Königen. -

Dieses Märchen der Gebrüder Grimm nahmen Swetlana Bossauer, Mariana Rother und Lothar Kirchbaum zum Anlass, in einer Ferienwoche mit Kindern und unserem Chor eine Aufführung im Gemeindesaal der kommunalen Gemeinde Ahrensfelde, sowie im Haus der katholischen Gemeinde „Heilig Kreuz", zu organisieren.

Mit großer Begeisterung folgten die Kinder den Anregungen unseres Chorleiters Lothar Kirchbaum. Für eine ansehnliche Hintergrundkulisse sorgte unsere Pfarrerin Swetlana Bossauer mit bemalten Bildern auf großen Leinwänden. Mariana Rother organisierte den gesamten Ablauf für 7 Tage Training, Essen und Wohlbefinden. Sie ist die Katechetin unserer Gemeinde und sorgte sich um jeden Einzelnen.

Es ist und war eine gewaltige Gemeinschaftsleistung, in so kurzer Zeit ein Ensemble von 15 Kindern, zwei Sängerinnen, 12 Chormitgliedern und drei Instrumentalisten für diese Märchenpräsentation zusammenzuführen. Während anfänglich und auch zum Schluss der Proben einiges immer wieder ins Stocken geriet, präsentierten die Kinder mit allen Beteiligten zur Uraufführung alle Texte in schauspielerischer Perfektion. Ein immer wieder erlebtes Wunder im Unterrichten von Kindern!

Hier danken wir auch allen, die mit Hingabe diese Projektwoche im Hintergrund begleiteten. Mit einem Mitschnitt übergaben wir für die Kinder, den Eltern und allen Verantwortlichen eine schöne Erinnerung.

Peter Freudenberg

Tauf-Erinnerungs-Gottesdienst

am 21. April 2024, 10:00 Uhr, in der Ahrensfelder Kirche

Die Taufe verbindet alle Christen auf der Welt miteinander. Die Taufe ist das bekräftigende „Ja“ zu Jesus und zu Gott.

Alle Familien sind herzlich eingeladen, getaufte und ungetaufte Mitglieder unserer Gemeinde und der Nachbargemeinden, um gemeinsam mit den Getauften an ihre Taufe zu erinnern.

Bringen sie bitte ihre Taufkerze zum Gottesdienst mit.

Wer seine Kerze nicht mehr hat, erhält im Gottesdienst eine neue Tauferinnerungskerze.

Es grüßen Sie herzlich

Ihre Swetlana Bossauer und

Mariana Rother

Informationen für Kinder

Krabbelgruppe - immer mittwochs 09:30 - 11:00 Uhr

Christenlehre - Samstag, den 18.05. & 29.06.2024, 10:00 – 13:00 Uhr

Mehrower Kinderrunde

20.04.2024, Thema: „Wir lassen es klingen“ 10:00 – 11:30 Uhr

25.05.2024, Thema: „Alles Grün macht der Mai.“ –

Treffen am Backofen 10:00 – 11.30 Uhr

FASCHING

Bitte sei auch DU dabei

Herzlich Willkommen, liebe Konfirmanden, in der Jungen Gemeinde

Bald ist es so weit – eure Konfirmation ist schon in Sichtweite! Alle freuen sich darauf, wenn ihr gemeinsam Pfingstsonntag, den 19. Mai 2024, in einem schönen Festgottesdienst konfirmiert werdet.

Wir heißen euch dann herzlich willkommen in unserer Mitte. Diese „Mitte“ ist unter anderem jeden Montag von 18:00 - 20:00 Uhr im Jugendraum des Pfarrhauses für uns und euch miteinander erlebbar.

Es ist immer was los – wir essen erstmal was Schönes, je nach Wunsch, dann quatschen wir über dies und das – machen uns Gedanken über biblische und weltliche Themen – überlegen uns, wo wir ein „Segen“ sein können. Auf jeden Fall genießen wir das Zusammensein – die Gemeinschaft. Hier ist jeder so willkommen, wie er ist. Jeder hat unterschiedliche Interessen und Erfahrungen. Wir tauschen uns aus, lernen voneinander und nehmen einander an.

Bitte sei auch DU dabei. DU bist wichtig für unser WIR.

Gottes Segen für DICH.

Deine Junge Gemeinde

Wir freuen uns auf die diesjährige Konfirmation in der Dorfkirche Ahrensfelde am Pfingstsonntag, den 19. Mai 2024 um 10:00 Uhr:

Armita Mohammadi

Nicole Ruhl

Sarina Correia Charrua

Maximilian Arthur Eirich

Johannes Röhl

Robert Burns Night

Firstly, I would like to thank Leoni and Julian Jungnik for looking after me for the weekend as well as Jorg for organizing the Burns supper.

I flew in on the Thursday, landing just after midday and I spent the rest of the day with Julian settling in for the busy weekend ahead.

On the Friday I was there, we visited Checkpoint Charlie and the Checkpoint Charlie museum as I have family ties with the site.

On The Saturday I was there we went and visited the Holocaust memorial church and the centre of Berlin and on Saturday night the Burns supper was held which was a fantastic experience and I got to express Scottish culture in a different country which was great.

On the Sunday, I attended the Church service and gave a short speech thanking everyone for being so welcoming and caring towards me. Afterwards I headed back into Berlin to go up the Berliner Dome which had some spectacular views before I flew home at 9:30pm

I sincerely hope I get the chance to visit again.

Jack Johnstone.

Zuerst möchte ich mich bei Leoni und Julian Jungnik bedanken, die sich über das Wochenende um mich gekümmert haben, sowie bei Jörg für die Organisation des Burns-Abendessens.

Ich flog am Donnerstag ein, landete kurz nach Mittag und verbrachte den Rest des Tages mit Julian, um mich auf das bevorstehende arbeitsreiche Wochenende vorzubereiten.

An dem Freitag, an dem ich dort war, besuchten wir den Checkpoint Charlie und das Checkpoint Charlie Museum, da ich familiäre Bindungen zu diesem Ort habe.

An dem Samstag, an dem ich dort war, besuchten wir die Holocaust-Gedenkkirche und das Zentrum von Berlin und am Samstagabend fand das Burns-Abendessen statt, was eine fantastische Erfahrung war und ich konnte die schottische Kultur in einem anderen Land ausdrücken, was großartig war.

Am Sonntag besuchte ich den Gottesdienst und hielt eine kurze Rede, in der ich allen dafür dankte, dass sie mich so willkommen geheißen und fürsorglich behandelt hatten. Danach ging es zurück nach Berlin, um den Berliner Dome zu besteigen, der einige spektakuläre Ausblicke bot, bevor ich um 21:30 Uhr nach Hause flog

Ich hoffe aufrichtig, dass ich die Chance bekomme, sie wieder zu besuchen.

Jack Johnstone.

Termine für die Junge Gemeinde

Jeden Montag Treff im Pfarrhaus 18:00 Uhr bis 20:00 Uhr

02.04.2024 – 05.04.2024	Wittstocker Tannenzweige zu Besuch
04.04.2024	Hoffest mit Tannenzweigen, Gastgebern und der Gemeinde bei Freudenbergs
08.04.2024	Unsere Partnerschaft mit polnischer Partnergemeinde
15.04.2024	Demokratie hier und jetzt – Besuch Gemeindevertretersitzung im Rathaus
22.04.2024	freies Thema bei schönem Wetter TT im Garten
29.04.2024	Ökologie im Pfarrgarten / Projekt Wasser
06.05.2024	Pflanzaktion
13.05.2024	freies Thema
19.05.2024	Pfingstgottesdienst mit Konfirmation und Grußwort der JG
27.05.2024	Spaß und Spiel im Pfarrgarten mit den NEUEN (Konfis) – Willkommen
03.06.2024	Vorbereitung Eisenbahnfest
10.06.2024	freies Thema
17.06.2024	freies Thema
24.06.2024	Johannistag – was bedeutet das?

Besuch der Tannenzweige

Programm 02.04. – 05.04.2024

Dienstag, 02.04.2024

- Ankunft der Tannenzweige 13:30 im Pfarrhaus
- Begrüßung der Gruppe durch Frau Pfarrerin Bossauer und Helferinnen - anschl. Kaffee- u. Teetrinken im Pfarrhaus
- 15:00 Uhr -16.00 Uhr Escape Room
- 17:30 Gasteltern holen die Kinder ab – Abendbrot zu Hause in den Gastfamilien

Mittwoch, 03.04.2024

- 9:00 Uhr Morgenstart in der Kirche (Begrüßung, Morgenlied, gute Worte)
- 9:45 Uhr Abfahrt nach Berlin
- 11: 00 Uhr Frida Kahlo-Ausstellung
- 13:30 Uhr Essen in Berlin
- Lauf zum Alex über East Side Gallery
- 17:00 Uhr Rückfahrt nach Ahrensfelde
- 18:00 Uhr Abholen der Kinder durch die Gasteltern Abendbrot in den Gastfamilien

Donnerstag, 04.04.2024

- 9:00 Uhr Morgenstart in der Kirche
- Programmpunkt bitte erfragen – ist noch in Organisation
- 14:00 - 15:30 Uhr Mittagessen im Restaurant
- 15:30 – 16:30 Uhr Rückfahrt nach Ahrensfelde – Pfarrhaus – verschnaufen
- 17:30 Uhr Helfen bei Freudenbergs (Jörg-Arno nimmt die Gruppe mit)
- 18:00 Uhr Beginn Abschiedsabend mit Kindern, Gasteltern und Kirchengemeinde (Buffet, Spielen, Quatschen, Singen mit Jörg-Arno, Lagerfeuer)
- (bei Peter und Elke Freudenberg. Dorfstr. 8. Ahrensfelde)

Freitag, 05.04.2023

- 9:00 Uhr Morgenstart im Pfarrhaus / wer früher kommen muss, weil die Gasteltern arbeiten gehen, kommt früher
- Abschied und Abfahrt

Kontaktdaten
Kaira Welke 0179 5014702
Pfarrbüro Pfn. Bossauer 030 933 933 5
Brit (Erzieherin) 0151 72919946

Hurra, wir kommen nach Ahrensfelde

Wir, die Kinder der Wohngruppe „Tannenzweige" Anna, Noah, Joanna, Marcel, Tilo, Marie, Susan, Mohammad, Kimmi kommen vom 02.04. - 05.04.2023 nach Ahrensfelde. Die Vorfreude in unserem Haus ist schon sehr groß.

Hab ich meine Gasteltern vom letzten Jahr? Findet das schöne Hoffest bei Elke und Peter wieder statt? Spielen wir wieder ein Spiel in der Gastfamilie? Was machen wir in diesem Jahr noch so? Fährt die Eisenbahn durch den Pfarrgarten? Vorfreude ist schön.

Eure Tannenzweige

Und wir hier in der Kirchengemeinde werden versuchen, wieder ein spannendes Programm auf die Beine zu stellen.

Vorfreude hatten wir, als wir in der Adventszeit die Päckchen für die Kinder gepackt haben. Elke, Helma und Peter brachten Sie dann in die Wohngruppe und am Heiligen Abend wurden sie dann ausgepackt. In diesem Jahr gab es für alle Kinder Regenjacken und ein transportables Volleyballnetz.

Ein großer Dank an alle Spender.

Kaira Welke

Diese Maßnahme ist teilweise gefördert durch das Ministerium für Soziales, Gesundheit, Integration und Verbraucherschutz des Landes Brandenburg (MSGIV).

PAKT FÜR PFLEGE BRANDENBURG

GEMEINDE AHRENSFELDE

,,Demenz Café,,

,,Café der Begegnung,,

Für zu pflegende Personen und sorgende Angehörige

11.01.2024
08.02.2024
14.03.2024
11.04.2024
16.05.2024
13.06.2024

Wann?

Jeden 2. Donnerstag im Monat

15:00 – 17.00 Uhr

Wo?

Ev. Gesamtkirchengemeinde Ahrensfelde-Mehrow-Eiche
Dorfstraße 57,16356 Ahrensfelde

Aufwind vor Ort
Begleitung und Beratung

Kontakt für Rückfragen:
Frau Klitzsch, 0152- 09452508
Frau Santos, 0151- 26906718 s.santos@lobetal.de

Pflege vor Ort

- Für ein gutes Leben zuhause

Auch im Jahr 2024 werden wir das kommunale Projekt „Pflege vor Ort“ unterstützen. Das Organisationsteam der Gemeinde Ahrensfelde in Kooperation mit der Hoffnungstaler Stiftung / Lobetal und den Pflegelotsen der Ortsteile werden weiterhin tatkräftig in allen Belangen zur Pflege vor Ort beraten und unterstützen – die Kirchengemeinde mit ihren ehrenamtlichen Helfern unterstützt dieses Projekt mit dem „Demenzcafè“ in den eigenen Räumen.

Die nächsten Termine und Themen im Rahmen des Projektes – Pflege vor Ort – sind:

Unser „Demenz- Cafe“ findet jeweils am 2. Donnerstag im Monat von 15:00 bis 17:00 Uhr statt. Hier treffen sich pflegende Bürger mit ihren betroffenen Mitmenschen. Ort: im Gemeindehaus der Ev. Gesamtkirchengemeinde Ahrensfelde-Mehrow-Eiche, Dorfstraße 57, 16356 Ahrensfelde. Nächste Termine sind der: 14.03.2024/11.04.2024/16.05.2024

Dies ist ein beliebter Treff, um gemeinsam Kaffee zu trinken, uns auszutauschen und wechselnde Themennachmittage zu erleben.

Das Team „Pflege vor Ort“ organisiert viele Veranstaltungen rund um dieses Thema „Pflege“, diese werden auch im 04/2024 bekannt gegeben.

- Wohnraumgestaltung, ein neues Zuhause finden, ein neues Miteinander, Steuern und Versicherungen, Demenzpartner
- Geplant ist auch, eine Sportgruppe für an Demenz erkrankte und behinderte Bürger in Zusammenarbeit mit den Sportvereinen aufzubauen.
- Treffen mit Pflegedienstleistern und Dienstleistern für unterstützende Hilfeleistungen, wie haushaltnahe Dienstleistungen, Mittagstisch, Fahrdienste usw. organisieren, um so unsere Bürger noch mehr unterstützen und entlasten zu können bei der Pflege ihrer Angehörigen. Der Termin soll am 24.04.2024 stattfinden.
- Am 06.07.2024 zur Veranstaltung der Gemeinde Ahrensfelde „Ahrensfelde in Bewegung“ ist das Team mit dabei

Das Team der Pflegelotsen der Gemeinde Ahrensfelde möchte Sie im Alltagsleben unterstützen. Nutzen Sie die Gelegenheit zu den jeweiligen Sprechstunden und natürlich auch bei dringendem Bedarf.

Die Telefonnummern und die Sprechzeiten finden Sie im Amtsblatt Ahrensfelde unter der Rubrik -Nützliche Rufnummern und Anschriften.

Hinweis: Die Sprechzeiten der Pflegelotsen des OT Eiche finden nicht in der Bibliothek, sondern vor der Bibliothek statt.

Jeder kann an den Veranstaltungen, Kursen und Informationsabenden teilnehmen. Anmeldungen sind nicht notwendig, kommen Sie einfach vorbei. Alles ist kostenfrei.

Angelika Klitzsch 0152/09452508 (Gemeinde Ahrensfelde)

Beatrice Bruch 03334-205955 (Pflege vor Ort/Hoffnungstaler Stiftung Lobetal)

Bericht des Besuches

… unseres schottischen Gastes zur Robert-Burns-Night

Last month we are happy to report Jack Johnson represented our church at the annual Burns Supper in Ahrensfelde. He stayed with Leoni and her parents in the village and was very well looked after.

He visited “Checkpoint Charlie” and was given a comprehensive tour of the city of Berlin. The young people of our partnership church had planned his visit, knowing it was Jack’s first time there.

He was able to renew friendships he had made during their visit to Galston in November of last year.

He had the privilege of escorting in the “haggis” during the Burns Supper on the Saturday and was made to feel most welcome there.

Jack returned home on Sunday 28th January, rather tired but in his words “he had a fabulous time”.

Our thanks go to all those who helped make this possible.

Liz Purdie from Garlston Church

Übersetzung in die deutsche Sprache:

Im Februar freuen wir uns, Ihnen mitteilen zu können, dass Jack Johnson unsere Gemeinde beim jährlichen Burns Supper in Ahrensfelde vertreten wird. Er war dann Gast bei Leoni und ihren Eltern im Dorf und fühlte sich sehr wohl.

Jack besuchte den „Checkpoint Charlie“ und bekam eine umfassende Führung durch die Stadt Berlin. Die Jugendlichen der Kirchengemeinde in Ahrensfelde hatten seinen Besuch komplett geplant und begleiteten ihn während der Tage seines Besuchs.

Er konnte Freundschaften vertiefen, die er während des Besuchs der Jugendgruppe in Galston im November letzten Jahres geschlossen hatte.

Jack hatte die Ehre, den „Haggis“ während des Burns-Dinners in den Saal zu tragen – er fühlt sich sehr willkommen.

Am Sonntag, den 28. Januar, kehrte Jack ziemlich müde nach Hause zurück, aber nach seinen Worten „hatte er eine fabelhafte Zeit“.

Unser Dank gilt allen, die dazu beigetragen haben, dies zu ermöglichen.

Liz Purdie aus der Partnergemeinde in Garlston

ERZÄHLSÄNGER

WALTER SOHN PRÄSENTIERT:

MUSIK & GESCHICHTEN

Vom „Holzmichl“ zu Jesus

Mit Liedern, Texten, Video über das Leben von Thomas Rups Unger
Einst Frontmann von „De Randfichten“ — Heute christlicher Musiker

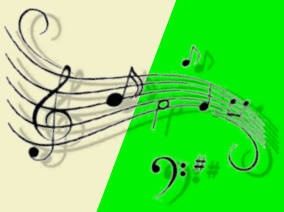

Erzählsänger Walter Sohn überreicht einen bunten musikalischen und literarischen Strauß verbunden mit der Einladung, über das Leben, über den Glauben nachzusinnen.

„Offene Kirche“ 7. APRIL 2024 • 16 Uhr

DORFKIRCHE MEHROW • DORFSTRASSE 9 • 16356 AHRENSFELDE OT MEHROW

HERZLICHE EINLADUNG • HERZLICHES WILLKOMMEN

Konzert in der Eichner Kirche

"Wenn die Nachtigallen schlagen-
ein Volks- und andere Liederkonzert"

Es spielen für Sie Quartetto con brio

Rosemarie Arzt	***Sopran***
Dörte Zauber	***Alt***
Ralph Eschrig	***Tenor***
Frederik Bothoff	***Bass***

Wann: ***14. April 2024***
Uhrzeit: ***17 Uhr***

Eintritt frei. Spenden erbeten!

Barockmusik in der Kirche Mehrow

Ein besonderer Musikgenuss erwartet Sie wieder am 5. Mai um 17.00 Uhr nach der offenen Kirche in Mehrow. Wir werden einen instrumentalen Ausflug in die Zeit des Barocks und seiner Musik erleben. Das Trio „ANIMATO“ mit Florence Konkel an der Barockgeige, Jannine Jura an der Altblockflöte und Sopran sowie Jonathan Jura am Cembalo wird einen unvergleichlichen Hörgenuss an alten Instrumenten präsentieren. Lassen Sie sich überraschen und genießen Sie einen Abend, wie man ihn selten geboten bekommt.

Peter Freudenberg

Einladung zur „1. Mai Radtour“

Fühlen Sie sich herzlich eingeladen zu unserer traditionellen Radtour am 1. Mai 2024. Auch in diesem Jahr sind wir wieder mit dem Fahrrad unterwegs. Wir haben eine Route geplant, bei der wir die eigenen Ortskirchen und auch die in unserer direkten Nachbarschaft besuchen. Wir werden diese besichtigen können und viel Wissenswertes über die Geschichte erfahren. Bei einem gemütlichen Picknick werden wir das gemeinsame Miteinander genießen können.

Lassen wir uns überraschen.

Peter Freudenberg

Lesevergnügen für jedes Alter

zum 100. Geburtstag von Helmut Sakowski

Mit musikalischer Begleitung durch Andreas Wenske. Am **Sonntag, 2. Juni** im Rahmen der „Offenen Kirche“ in der Dorfkirche Mehrow

15:00 Uhr: Lesung für Kinder und Erwachsene „Frösche im Quark“ und andere Geschichten von Rena, Katja und Raoul Habenicht

Wem gehört der Mond? Wie groß ist die Welt? Kann eine Spinne eine Spielkameradin sein? Wie beschützt man einen Fuchs? Und wie die kurdische Freundin vor Rassismus?

In seinen Kinder- und Jugendbüchern erzählt Helmut Sakowski witzig und spannend, wie Kinder unsere Welt sehen; und wie sie mit originellen Ideen und solidarischem Handeln ihre Umwelt beeinflussen können.

Foto von Ben White auf Unsplash

17:00 Uhr: „Von Schwiegermüttern und anderen Abenteuern“ Lesung aus Helmut Sakowskis Romanen, Essays und Erzählungen

Helmut Sakowski hat zahlreiche Romane, Reportagen Erzählungen und Drehbücher veröffentlicht. Seine Filme gehörten zu den erfolgreichsten überhaupt in der DDR („Wege übers Land“, „Daniel Druskat“ – jeweils mit Manfred Krug in der Hauptrolle). Überaus humorvoll, schlagfertig und lebensnah formt er Charaktere, die die Leibeigenschaft im alten Mecklenburg erleben, Krieg und Vertreibung, Alltagsprobleme in der DDR, unwahrscheinliche Begebenheiten vor und nach der Wende.

Eisenbahnfest 2024

auf der Wiese hinter der Dorfkirche Ahrensfelde

22. Juni 2024 15:00 – 18:00 Uhr

Motto: „Polnische Partnerschaft“

• Eisenbahnfahren • Spiele auf der Wiese • Tauziehen • Werkeln mit Holz • Basteln • Tischtennis • Kaffee und Kuchen • Waffeln • Zuckerwatte • Offene Kirche und vieles mehr ...

Singwochenende

„Wo man singet, lass dich ruhig nieder, ohne Furcht, was man im Lande glaubt. Wo man singet, wird kein Mensch beraubt. Bösewichter haben keine Lieder.“

(Johann Gottfried Seume 1763-1810)

Es waren nur wunderbare, liebenswürdige Menschen (keine Bösewichter), die sich am 16./17.März 2024 in der Ahrensfelder Kirche zum ersten Familien-Sing-Wochenende getroffen hatten. Eine (für unsere Gemeinde) neue Idee hatte Gestalt angenommen. Man muss nicht jede Woche zur Chorprobe, um gern einmal an einem besonderen Wochenende gemeinsam mit anderen zu singen. Man muss nicht fromm sein, um in ein Lied für den Frieden mit einzustimmen.

So trafen sich einige Kinder, Jugendliche und Erwachsene am Sonnabend, 16.03.2024 von 10:00 bis 14:00 Uhr zum gemeinsamen Singen. Ein Gottesdienst mit vielen Liedern für den Frieden und anderen Gesängen wurde für den kommenden Tag vorbereitet. Zwischendurch gab es bei einem leckeren Mittagessen Gelegenheit zum Gespräch (aber nicht mit vollem Munde). Umso vollmundiger wurde nach dem Gottesdienst die Idee und ihre erste Umsetzung von vielen gelobt. Es war einfach schön! Für uns, die wir miteinander gesungen haben und – wie man lautstark hören konnte – für die Gottesdienstgemeinde dann auch.

„Das machen wir immer mal wieder!“

Nächster Termin: 7. - 9. Juni 2024 Familien-Sing-Wochenende mit Gospelsongs. Freitag von 15:00 -17:00 Uhr und Sonnabend von 10:00 bis 14:00 Uhr in Ahrensfelde; Sonntag 11:00 Uhr Singgottesdienst mit Abendmahl in Eiche.

Andreas Wagner

In Eiche lag Musik in der Luft

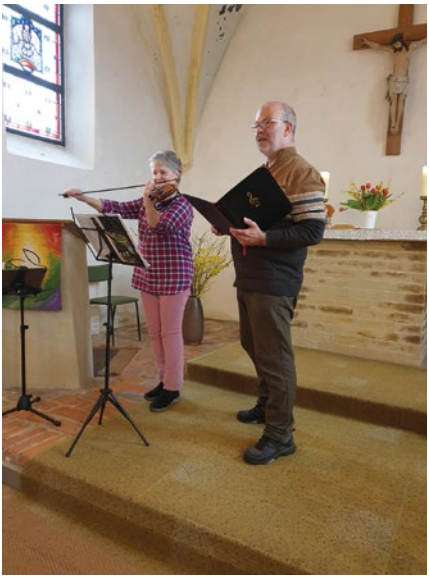

Auch in diesem Jahr trafen sich am Anfang des Jahres musikbegeisterte Menschen aus der Gemeinde und gestalteten in der Eichner Kirche den Hausmusiknachmittag.

Die Kirchengemeinde lud am 09.03.2024 zu diesem fröhlichen Treffen ein.

An diesem Samstag war die Kirche sehr gut besucht. Es trafen sich Jung und Alt.

Diese Veranstaltung ist immer mit großer Aufregung verbunden und die Anspannung war recht deutlich zu spüren.

Um 16:00 Uhr ging es dann los. Der Nachbarschaftschor unter der Leitung von Sigrid Jurgeit eröffnete diesen Hausmusiknachmittag schwungvoll mit einem Lied aus der UFA-Zeit. Pfn. Bossauer spielte am Piano Stücke aus ihrer Jugend. Jörg und Cornelia sangen Volkslieder,

Eberhard brachte nach 50 Jahren sein Akkordeon wieder zum Klingen, Kerstin hat das Klavier für sich und uns entdeckt. Die Ahrensfelder Flötis spielten trotz hohem Krankenstand. Jörg-Arno hatte ein lustiges Gesangssolo parat. Dirk und Ina sangen Liebeslieder von alten Liedermachern.

Mit irischer Musik begeisterte uns die Irish Folk Band der Kirchengemeinde Ahrensfelde unter der Leitung von Jörg-Arno Zilch und rundete damit die Veranstaltung ab.

Mit großem BEIFALL für unsere Musiker endete dieser Hausmusiknachmittag nach anderthalb Stunden.

Unsere Zuhörer hatten sichtlich Spaß an diesem Programm. Es wurde viel gelacht und mitgesungen. Und so soll es sein!!!

Musik öffnet unsere Herzen und lässt die Menschen näher zusammenrücken, auch in dieser stürmischen weltpolitischen Zeit.

Ich möchte mich bei allen Akteuren ganz herzlich bedanken. Nur durch euch kann so ein gemütlicher Nachmittag organisiert werden.

Wir sehen uns hoffentlich gesund im nächsten Jahr wieder.

Ihre Astrid Kreutzer

Ortskirche Eiche

Gelungener Robert-Burns-Abend

Der 27.01.2024 stand wieder ganz im Zeichen von Robert Burns, dessen Geburtstag jedes Jahr gefeiert wird.

Das Begehen dieses Geburtstages ist nunmehr bereits zu einer lieb gewordenen Tradition in der Kirchengemeinde Ahrensfelde geworden. Der Nationaldichter Robert Burns wird in Schottland sehr verehrt und in vielen Ländern jährlich mit der „Burns Night“ gefeiert. Dieser Tag steht auch fest im Kalender vieler Interessierter hierzulande, die sich im Rahmen der Partnerschaft mit der schottischen Kirchengemeinde Galston Parish Church und damit auch Robert Burns verbunden fühlen. Die Ahrensfelder nutzen das Fest auch gleich als ein Fest für die Partnerschaft zwischen den beiden Kirchengemeinden.

Der Abend folgt einem festgelegten Ablauf, der mit dem „Zelebrieren“ des Haggis, begleitet mit Musik eines echten Dudelsackspielers, beginnt.

Gedichte, Trinksprüche, Gesänge, Geschichten, Tänze, Essen und Trinken, auf diesen abwechslungsreichen Abend freuen sich alle Beteiligten und Gäste. Schottischer Whisky ist ein Muss, viele bringen ihren Lieblingsmalt mit und es macht neugierig, zu probieren.

Und natürlich muss und darf ich Jörg-Arno Zilch nennen, der diesen wundervollen Abend mit seinem Team wieder maßgeblich vorbereitet und durchgeführt hat. Mit Herzblut, Humor, Einfühlsamkeit und Enthusiasmus macht er diese Veranstaltung jedes Mal zu einem unvergesslichen Erlebnis. Ich träume manchmal von dem Abend, wenn es heißt: „Drei Schritte vor und drehen, vier Schritte rückwärts“– es macht einfach Spaß!

Ich sage jetzt einfach stellvertretend für alle, die da waren: Danke für diesen wundervollen Abend, und an alle, die vor- und nachbereitet, das leckere Essen zubereitet, vorgetanzt und mitgetanzt oder einfach nur gute Laune mitgebracht haben.

O, welche Vorfreude auf den nächsten Robert Burns Abend im Jahr 2025!

Astrid Gehrke

Kino in Mehrow

75 Besucher und Besucherinnen füllten die Dorfkirche Mehrow am 3. März, als das Team der Offenen Kirche zum Film „Vaya con dios“ eingeladen hatte.

Die wieder außen und innen hübsch geschmückte Kirche lud ein zu einem unterhaltsamen Abend bei Kaffee und Kuchen oder Wein und Salzbrezel. Die schwungvolle Komödie mit Daniel Brühl, Chiara Schoras, Michael Gwisdek u.a. bekannten Schauspielern wurde mit bekannten Drehorten, toller Musik, aber auch witzigen Szenen zu einem vergnüglichen Erlebnis.

Das Publikum war begeistert, die Veranstalter sehr zufrieden. Es war ein schöner Abend, und nach einer Fortsetzung der Filmvorführungen wurde schon gefragt.

Bärbel Fricke

Foto von Hermes Rivera auf Unsp

Wir sind verbunden

... durch das Band des Friedens

Dieser Bibeltext war das Thema des Weltgebetstages in diesem Jahr.

Traditionell treffen sich seit über 100 Jahren immer am ersten Freitag im März weltweit Menschen zu einem ökumenischen Gottesdienst.

In Ahrensfelde feierten wir in ökumenischer Verbundenheit am 1. März die Liturgie mit Texten, die für dieses Jahr Christinnen aus Palästina vorbereitet hatten.

Ein Vorbereitungsteam gestaltete den Kirchenraum mit landestypischen Dingen.

Bei einer sehr ausführlichen Ländervorstellung, bei Gebeten, Liedern und Texten erfuhren wir von Palästina, einem Land mit einer langen Tradition aber auch mit schwerwiegenden Konflikten, unter denen die Menschen dort seit langem leiden.

Im Gottesdienst wurden persönliche Geschichten von Christinnen aus Palästina erzählt. In allen Texten, Liedern und Gebeten wurde der starke Wunsch nach Frieden, Versöhnung und Gerechtigkeit deutlich.

Mit unserer Kollekte unterstützen wir Projekte für Frauen und Kinder weltweit, in diesem Jahr auch für Projekte in Israel und Palästina.

Nach dem Gottesdienst nahmen fast alle die Gelegenheit zu Gesprächen im Pfarrsaal wahr und wir konnten landestypische Speisen verkosten, die von der Gruppe „Männer kochen“ und Frauen aus der Gemeinde vorbereitet wurden.

Der Weltgebetstag im März 2025 wird von Frauen von den Cookinseln vorbereitet.

Martina Gladysz

Ein Weltkulturerbe in unseren Kirchen

Weil die Orgellandschaft in Deutschland weltweit einmalig ist, hat die UNESCO den Orgelbau und Orgelmusik zum immateriellen Weltkulturerbe erklärt. Wir sind glücklich, in all unseren Ortskirchen jeweils so ein wunderbares und besonderes Instrument zum Klingen zu bringen - die „Königin der Instrumente“.

Die Orgel in der Ahrensfelder Kirche wurde im Jahre 1965 von der Orgelbaufirma Wacker geschaffen und seit dem Jahr 2000 steht sie in dieser Dorfkirche.

Das heißt also, sie wird im nächsten Jahr 60 Jahre alt und mit ihr zusammen können wir im Jahr 2025 „Silberhochzeit“ feiern, denn sie wurde von der Firma Sauer in diese Kirche gebaut. Vorher hatte sie 35 Jahre lang in der Kirchengemeinde Schönow-Buschgraben in Berlin Zehlendorf ihren Standort.

Anlässlich dieser großen Jubiläen, die wir würdig begehen wollen, ist es nun an der Zeit, diese Orgel einer umfangreichen Reinigung und Sanierung zu unterziehen. Die Firma Sauer hat diese Arbeiten bereits zugesagt. Die Terminabstimmung folgt noch in diesem Jahr.

Eine Orgel vereint in sich ein so vielfältiges Klangspektrum wie ein ganzes Orchester. Je mehr Register, desto mehr Klangfarben hat eine Orgel, unsere hat 11 Register. Diese Register zu bedienen ist eine körperliche Herausforderung und verlangt viel Können vom Organisten. Wir sind dankbar, dass Andreas Wenske, Detlef Lehmann und andere Musiker unsere schönen Instrumente zum Klingen bringen.

Es gibt in Deutschlang ungefähr 50.000 Orgeln. Welch ein Schatz! Wir haben drei davon, für die wir als Gemeinde verantwortlich sind. Dazu gehören das regelmäßige Spielen, die Wartung und Sanierung, die Schaffung geeigneter Raumvoraussetzungen etc. All dies stellt stets auch eine große finanzielle Herausforderung für die Kirchengemeinden dar. Unsere Orgeln sind relativ klein, dennoch wird die Sanierung mit ca. 18.000 Euro zu Buche schlagen. Mehr als 1/3 haben wir seit Jahren dafür angespart – doch das reicht nicht aus. Deshalb bitten wir Sie heute mitzuhelfen, dieses schöne Instrument zu reparieren und zu reinigen.

Der Gemeindekirchenrat hat darüber beraten und wir haben einen Plan: Wir möchten Ihnen Orgelpfeifenpatenschaften anbieten.

Die Orgel hat ca. 500 Pfeifen. Die einzelnen Register mit den interessant klingenden Namen wie „Prinzipal“, „Rohrflöte“, „Gemshorn“, „Sesquialtera“

usw. haben bis zu 64 Pfeifen in unterschiedlicher Größe – einige bis 8 Fuß hoch – der Subbass sogar bis 16 Fuß hoch.

In Kürze erstellen wir eine Liste mit den Angaben der Pfeifen und der Preise für eine Pfeifenpatenschaft, die Sie gern übernehmen können. Es wird auch mit Hilfe von Audiodateien auf unserer Internetseite zu hören sein, wie die einzelnen Register klingen. Sie haben dann die Wahl und können uns so ganz konkret unterstützen. Später, wenn die Sanierung nach einigen Wochen abgeschlossen ist, erkennen Sie vielleicht genau Ihre Orgelpfeife wieder, wenn die Orgel im Gottesdienst oder zu Konzerten ihre neue Klangfülle vorstellt.

Wir haben vor, die übernommenen „Patenschaften“ in der Kirche auf einer „Danketafel“ aufzuführen. Wenn auch Ihr Name dort erscheinen darf, geben Sie uns gern Bescheid.

Bitte sprechen Sie uns dazu gern an, alles Weitere erfahren Sie demnächst in der Gemeinde und spätestens im nächsten Gemeindebrief. Wir hoffen auf Ihre Gaben und freuen uns über Ihre Unterstützung.

Danke, lieber Andreas Wenske, für Deine Expertise. Möge alles gut gelingen!

Es grüßt Sie herzlich

Annette Gnilitza

„So treiben wir den Winter aus!“

Arbeitseinsatz im Pfarrgarten

Herzliche Einladung zum Frühjahrsputz im Pfarrgelände.

Am Samstag, den 27. April 2024, soll es wieder um 10.00 Uhr losgehen. Wer Lust und Spaß hat, in fröhlicher Runde den alten Winter „auszukehren“, kommt gern mit Arbeitsgeräten und -handschuhen zu uns und macht mit.

Für kühle und heiße Getränke, Kaffee und Kuchen und einen kleinen Imbiss zur Mittagszeit wird gesorgt. Den Hut hat Jörg-Arno Zilch auf.

Damit wir wissen, für wie viele fleißige Gärtner wir Kaffee kochen können, freuen wir uns über deine Anmeldung im Pfarrbüro – gern auch telefonisch (Rufnummern auf letzter Seite)

Annette Gnilitza

www.toonsup.com/hsbcartoon

Baumaßnahmen um die Kirche Mehrow

wir bitte um Ihre Spende

Die Kirche in Mehrow ist 1327 erstmals erwähnt. Nach Angaben der Ortschronisten ist sie mindestens 100 Jahre älter. Unzählige Generationen vor uns haben an und in dem Haus dafür gesorgt, dass jahrhundertelang gemeinsame Veranstaltungen jeglicher Art stattfinden konnten. Nun sind wir an der Reihe.

Wir fühlen uns der Gemeinde und den Gästen gegenüber verantwortlich, weiterhin diese Kirche für Gottesdienste und viele andere kulturelle Begegnungen offen zu halten. Vor dem Hintergrund der intensiveren Nutzung des Gebäudes hatte der Gemeindekirchenrat beschlossen, die Friedhofstore zu erneuern, einen gut begehbaren Fußweg sowie eine Sanitäreinrichtung zu schaffen.

Helfen Sie uns mit Ihrer Spende, diese Kirche nachhaltig für regelmäßige Begegnungen interessierter Menschen, auch folgender Generationen, nutzbar zu machen. Ab dem nächsten Gemeindebrief werden wir auch den aktuellen Spendenkontostand veröffentlichen.

Die Kontodaten finden Sie auf der Rückseite unseres Gemeindebriefes.

Bitte geben Sie bei Ihrer Spende den Verwendungszweck: „Baumaßnahmen Kirche Mehrow“ an.

Peter Freudenberg

Pfingst-Psalm

Du, Atem Gottes, **alles Leben** kommt von dir. Du erweckst und erhältst deine Geschöpfe. **Heiliger Geist**, du durchwehst deine Kirche wie ein Wind, der die Blätter tanzen lässt.
Begeistere auch mich mit Jesu Sinn, erfrische meine müden Gedanken. Erfülle mich neu **mit deiner Kraft**, lass deine Kreativität wirken in mir. Treibe mich, lenke mich, entfache die Glut des göttlichen Feuers in mir.
Bewege mein Herz zu meinem Bruder, für meine Schwester lass mich singen. Wind des HERRN, du bläst die **Funken der Liebe** auch durch mich in deine **weite Welt** hinein.

REINHARD ELLSEL

Gemeindebüro
Monika Glaubitt
Gesa Grohnwald
Astrid Werner
Bürozeiten:
Di 9:00 - 14:00 Uhr
Mi 9:00 - 14:00 Uhr
Fr 10:00 - 12:00 Uhr
Tel. 030 93 39 335
buero@kirche-ahrensfelde.de

Gesamt-Gemeindekirchenrats-Vorsitzende
Annette Gnilitza
Tel. 0174 973 27 76
annette.gnilitza@kirche-ahrensfelde.de

Friedhofsverwaltung Ahrensfelde
Sprechzeiten siehe Gemeindebüro

Katechetin
Mariana Rother
Tel. 0178 44 39 329
m.rother@kirche-berlin-nordost.de

Pfarrerin
Swetlana Bossauer
Sprechzeit:
Mi 16:00 - 18:00 Uhr
und nach Vereinbarung
Tel. 0176 722 292 65

Ortskirchenratsvorsitzender
Ahrensfelde-Mehrow
Jörg-Arno Zilch
Tel. 030 93 79 80 25
jazilch@gmx.de

Ortskirchenratsvorsitzende Eiche
Astrid Kreutzer
Tel. 0177 - 60 54 102

Friedhofsverwaltung Eiche
Karin Menster
Tel. 030 93 31 689

Katechetin
Sabine Kohlert
Tel. 0152 55 70 49 86
s.kohlert@kirche-berlin-nordost.de

Spendenkonto für alle drei Ortsgemeinden
Kontoinhaber: Ev. Gesamtkirchengemeinde Ahrensfelde-Mehrow-Eiche
IBAN: DE20 1005 0000 4955 1928 96
BIC: BELADEBEXXX
Bitte geben Sie im Feld „Verwendungszweck“ die Bezeichnung der empfangenden Ortskirche (Ahrensfelde, Mehrow oder Eiche), Ihren Namen und Ihre Anschrift an, damit wir Ihnen eine Spendenbescheinigung zusenden können. Wenn Sie für einen bestimmten Bereich unserer Gemeindearbeit spenden wollen (z. B. Arbeit mit Kindern, Kirchenmusik o.ä.), vermerken Sie dies bitte zusätzlich im Feld „Verwendungszweck“.

Evangelische Gesamtkirchengemeinde Ahrensfelde-Mehrow-Eiche
16356 Ahrensfelde, Dorfstraße 57
www.kirche-ahrensfelde.de

Impressum

Gemeindebrief der Evangelische Gesamtkirchengemeinde Ahrensfelde-Mehrow-Eiche
16356 Ahrensfelde, Dorfstraße 57, aus Beiträgen von Mitarbeiterinnen und Mitarbeitern, ViSdP: Pfn. Swetlana Bossauer, Annette Gnilitza, Anke Fitzer, Layout & Satz: Bernd Silter.
Die Redaktion behält sich sinnwahrende Kürzungen vor. Artikel, die den vollen Namen des Verfassers tragen, geben nicht unbedingt die Meinung der Redaktion wieder. Erscheinungsweise: 6 Mal jährlich, Auflagenhöhe: 1100 Stück. Redaktionsschluss dieser Ausgabe: 11. März 2024; für den Brief Juni 2024 der 11. Mai 2024.
Beiträge können gern gesandt werden an: gemeindebrief@kirche-ahrensfelde.de